



**Instituto de Previdência do Servidor Municipal de
São José dos Campos**

**Relatório de Governança
Corporativa
Terceiro Trimestre de 2020**

Outubro de 2020



Instituto de Previdência do Servidor Municipal de São José dos Campos

ÍNDICE

1. Sumário

2.	APRESENTAÇÃO	3
3.	O IPISM	4
4.	ADMINISTRAÇÃO	5
4.1.	ESTRUTURA ADMINISTRATIVA	5
4.2.	SUPERINTENDÊNCIA	5
4.3.	CONSELHO ADMINISTRATIVO	6
4.4.	CONSELHO FISCAL	7
5.	RPPS – REGIME PRÓPRIO DE PREVIDÊNCIA SOCIAL	7
5.1.	PLANO FINANCEIRO	8
5.2.	PLANO PREVIDENCIÁRIO	8
5.3.	DESPESAS COM BENEFÍCIOS PREVIDENCIÁRIOS	8
5.4.	RECADASTRAMENTO	9
5.5.	COMPREV	10
6.	EVOLUÇÃO DA SITUAÇÃO ATUARIAL	11
6.1.	CUSTO PREVIDENCIÁRIO TOTAL	11
6.2.	EVOLUÇÃO QUANTITATIVA E QUALITATIVA DOS CUSTOS POR TIPO DE BENEFÍCIO	12
6.3.	EVOLUÇÃO DO RESULTADO RELATIVO AO EQUILÍBRIO FINANCEIRO E ATUARIAL E DO PLANO DE CUSTEIO	13
7.	DADOS DA EXECUÇÃO ORÇAMENTÁRIA E FINANCEIRA	15
7.1.	RECEITAS E DESPESAS	15
7.2.	PATRIMÔNIO DO RPPS	17
7.3.	APLICAÇÕES FINANCEIRAS	18
7.4.	COMITÊ DE INVESTIMENTOS	24
7.5.	CONTROLE INTERNO	24
7.6.	CONTRATOS	25
7.7.	JURÍDICO	27
7.8.	CANAIS DE ATENDIMENTO E OUVIDORIA	30
8.	GESTÃO DE PESSOAS	32



Instituto de Previdência do Servidor Municipal de São José dos Campos

2. Apresentação

A transparência em todas as esferas deve ser ato primordial em qualquer órgão público. O Relatório de Governança Corporativa do Instituto de Previdência do Servidor Municipal de São José dos Campos- IPSM visa demonstrar todos os atos de gestão aos segurados e a sociedade.

Nesta edição apresentamos o resultado das ações realizadas no terceiro trimestre de 2020. Tendo em vista a continuidade da pandemia causada pelo corona vírus, mantemos as ações de segurança anteriormente informadas e destacamos as novas medidas de prevenção adotadas pelo IPSM:

- Prorrogação da suspensão da Prova de Vida e Recadastramento até o dia 30 de novembro de 2020.
- Sanitização quinzenal de todo o prédio do IPSM.



Instituto de Previdência do Servidor Municipal de São José dos Campos

3. O IPSM

O Instituto de Previdência do Município de São José dos Campos – IPSM é uma Autarquia Municipal criada através da Lei Municipal nº 4220, de 08 de julho de 1992, para ser o órgão gestor do Sistema Previdenciário dos Servidores Municipais, vinculada ao Poder Executivo, que deve observar o cumprimento das leis relacionadas ao tema.



Figura 01 – Foto da Sede do IPSM

MISSÃO

Conceder benefícios previdenciários e gerenciar o patrimônio público, visando a preservação do equilíbrio financeiro e atuarial.

VISÃO

Ser referência no contínuo aprimoramento ético e responsável da gestão previdenciária, visando excelência na concessão de benefícios e na administração do patrimônio público.

VALORES

Ética, economicidade, transparência, legalidade, moralidade, publicidade, eficiência e atendimento humanitário.

4. Administração

4.1. Estrutura Administrativa



Figura 02 – Estrutura organizacional do IPISM

Quadro de pessoal: Tendo como referência o mês de setembro de 2020, o quadro do IPISM é composto por 21 servidores efetivos, 05 servidores ativos cedidos pela prefeitura, 02 servidores aposentados nomeados para cargos em comissão e 15 estagiários, todos remunerados com recursos financeiros do IPISM.

4.2. Superintendência

É o órgão responsável pela administração superior do Instituto de Previdência, competindo a seu titular, dentre outras, as seguintes atribuições:

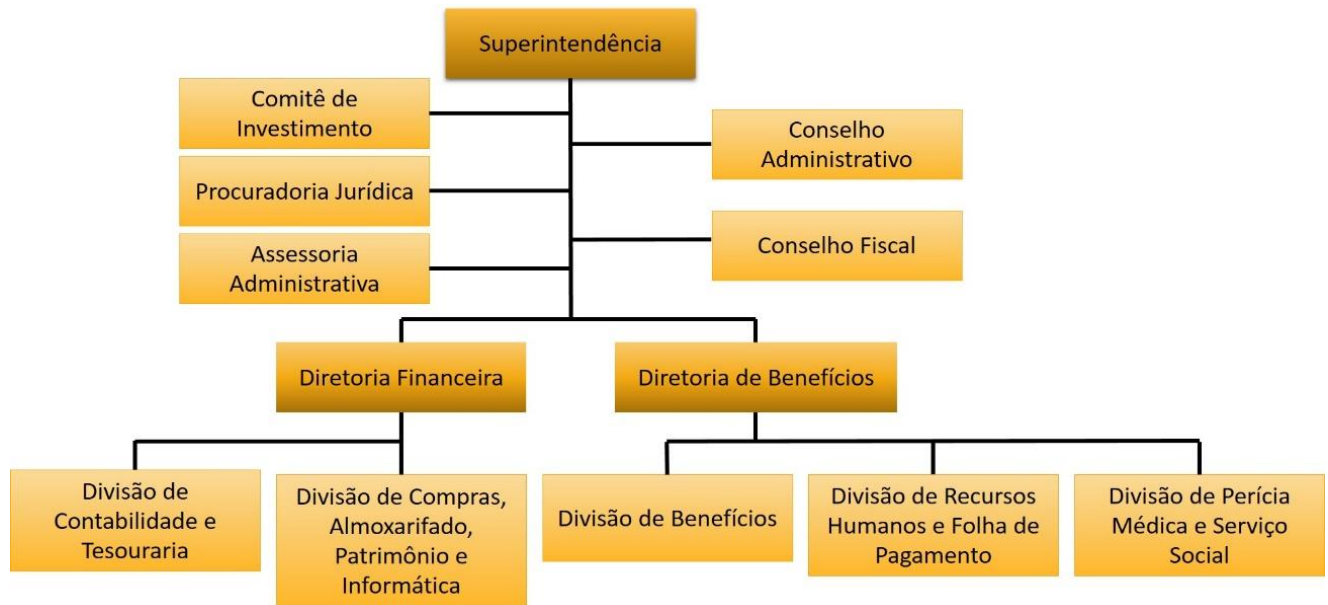
- Representar judicial e extrajudicialmente a entidade;
- Nomear, demitir, exonerar servidores, conceder-lhes férias e licenças e demais atos previstos em lei;
- Autorizar licitações e contratações;
- Prestar contas de sua administração;
- Prestar informações solicitadas pelos órgãos competentes;
- Encaminhar ao órgão competente a proposta de orçamento

Superintendente: Gláucio Lamarca Rocha



Instituto de Previdência do Servidor Municipal de São José dos Campos

4.3. Conselho Administrativo

O Conselho Administrativo foi criado pela Lei Municipal nº 4.220/92 de 08 de julho de 1992, e consta do Regimento Interno do Instituto de Previdência do Servidor Municipal – IPSM, regulamentado pelo Decreto nº 15.185/12 de 13 de novembro de 2012, sendo composto por 13 membros, servidores do Município, tendo como representante 04 membros indicados pelas entidades representativas da categoria (Sindicato dos Servidores, ASSEM, AFAPEM e CRESSEM); 04 membros indicados pelo Chefe do Poder Executivo; 03 membros da Câmara Municipal, e 02 membros representando os aposentados, por livre escolha do Chefe do Poder Executivo. O mandato é de 02 anos, podendo os seus membros serem reconduzidos por mais 02 anos.

O Conselho Administrativo é responsável pela fiscalização, acompanhamento, autorização de ações da Diretoria Executiva do IPSM, aprovação da Política Anual de Investimentos e das contas anuais do IPSM. As reuniões ordinárias ocorrem na segunda quarta-feira do mês, as 14 horas na sede do IPSM, e as reuniões extraordinárias são marcadas de acordo com a demanda.

TITULAR	SUPLENTE
Presidente: Daniel Rodrigues Mello	Erllin Souza Monteiro
MEMBROS	
Mauro Castrioto	Daniel Augusto Fernandes
Eder Vanderson Felício	Celso Antônio Souza
Irene Maria Pereira Marttinen	Rita de Cássia Giovanelli
Ahed Said Amin	Sandra Maria Garcia de Oliveira
Samanta da Costa Alves Pereira	Ademir Rodrigues Pereira
Bruno Henrique dos Santos	Matheus da Silva Fernandes
André Luiz Hernandes	Angelica Gorla
Emerson Fernando de Assis	Célia Regina Di Maio Bayerlein
Eduardo José de Freitas	Marcelo Nagaoka
Fernanda Garcia Sant'Anna Siqueira	Zenaide de Souza Leandro
Tereza Christina Arantes	Valquiria de Melo Berberian
Mauro José Rodrigues	Maria América de Almeida Teixeira

Tabela 01 – Composição do Conselho Administrativo – Biênio 2020-2021

Algumas das principais pautas e deliberações do Conselho Administrativo no segundo trimestre de 2020 foram:

- Ata 07/2020: Apresentação para os conselheiros do estudo epidemiológico do IPSM e aprovação de: prestação de serviço autorizado de digitalização de documentos, contratação de empresa especializada em estudo Atuarial, Instalação de Firewall e Planejamento Estratégico de 2020.
- Ata 08/2020: Foi aprovado Relatório de Governança do 2º Trimestre de 2020, relatórios de investimentos dos meses de abril, maio e junho e relatório do Controle interno do 2º Trimestre de 2020.
- Ata 09/2020: Apresentação da proposta orçamentária do IPSM para 2021 e aprovação dos seguintes documentos: Plano de capacitação 2020 do IPSM, Relatório de Gestão Atuarial dos Exercícios de 2017, 2018 e 2019, Estudo técnico para atestar a adequação e aderência de hipóteses utilizadas na avaliação atuarial de plano de benefícios previdenciários e Relatório de investimentos de julho de 2020.



Instituto de Previdência do Servidor Municipal de São José dos Campos

As atas com todas as deliberações do Conselho Administrativo encontram-se disponíveis no site do IPSM.

4.4. Conselho Fiscal

O Conselho Fiscal é o órgão responsável pela fiscalização da gestão econômico financeira do Instituto de Previdência do Servidor Municipal-IPSM, através do exame e emissão de pareceres sobre contas, livros, registros contábeis, balancetes, balanços, atos da gestão econômico financeira, inventários, e demonstrativos financeiros atuariais, e outros documentos, sendo os pareceres encaminhados ao Conselho Administrativo.

Foi criado pela Lei Municipal nº 4.220/92 de 08 de julho de 1992, sendo composto por 03 (três) membros titulares e 03 (três) suplentes indicados pelo Chefe do Poder Executivo entre os servidores ocupantes de cargo de provimento efetivo e inativos. As reuniões ordinárias ocorrem trimestralmente na sede do IPSM e as reuniões extraordinárias são marcadas de acordo com a demanda.

TITULAR	SUPLENTE
Presidente: Luciane Aparecida de Siqueira	Francimara Lima de Almeida
MEMBROS	
Márcio José Catalani	Rogério Osvaldo Scavacini
Elvis de Jesus	Maria Quitéria de Freitas

Tabela 02 – Composição do Conselho Fiscal – Biênio 2020-2021

As principais deliberações do Conselho Fiscal no segundo semestre de 2020 foram:

- Ata 003/2020: Aprovação das contas do IPSM referentes ao mês de maio.
- Ata 004/2020: Aprovação das contas do IPSM referentes aos meses de junho e julho de 2020 e aprovação dos seguintes documentos: Relatório de Governança do 2º Trimestre de 2020, Relatórios de investimentos dos meses de junho e julho e Relatório do Controle interno do 2º Trimestre de 2020.

As atas com todas as deliberações do Conselho Fiscal encontram-se disponíveis no site do IPSM.

5. RPPS – Regime Próprio de Previdência Social

O Regime Próprio de Previdência Social de São José dos Campos administra os benefícios de aposentadoria, pensão por morte, licença por acidente em serviço, licença à gestante e auxílio-reclusão. No terceiro trimestre de 2020, foram concedidas 92 aposentadorias e 32 pensões, totalizando 124 benefícios.

Em 30 de setembro de 2020, o total de servidores ativos era de 7.120. Sendo 7.009 da Prefeitura, 90 da Câmara e 21 do IPSM.

Informamos que no Relatório de Controle Interno do Segundo Trimestre de 2020 houve um equívoco nos números de servidores ativos da Prefeitura. Foi publicado um total 3.891, sendo que os dados corretos, referentes a 30 de junho de 2020, são: 7.106 da Prefeitura, 87 da Câmara e 21 do IPSM, totalizando 7.214 servidores ativos.



Instituto de Previdência do Servidor Municipal de São José dos Campos

O IPSM possui, em 30 de setembro de 2020, um total de 5.291 aposentados e 944 pensionistas distribuídos nos Planos Financeiro e Previdenciário, conforme tabelas abaixo:

5.1. Plano Financeiro

As pensões, aposentadorias e os servidores em atividade, juntamente com as novas pensões e aposentados dos servidores ativos admitidos até 31/12/2011, são administradas por intermédio de Sistema Financeiro de Repartição Simples (Plano Financeiro).

Aposentados	Pensionistas
5.281	933

5.2. Plano Previdenciário

Servidores admitidos a partir de 01/01/2012 são administrados pelo Sistema de Capitalização (Plano Previdenciário).

Aposentados	Pensionistas
10	11

5.3. Despesas com benefícios previdenciários

O IPSM concedeu, no terceiro trimestre de 2020, 92 aposentadorias e 32 benefícios de pensão em decorrência de óbito de segurados.

As despesas da Autarquia com a folha de pagamento de benefícios previdenciários referente aos servidores da Prefeitura, Câmara Municipal e IPSM do terceiro trimestre de 2020 foi de R\$ 129.351.005,86 conforme demonstrado abaixo:

Benefícios Previdenciários	Plano Financeiro	Plano Previdenciário	TOTAL
Aposentadorias	118.598.425,01	73.954,23	118.672.379,24
Pensões	10.081.978,97	40.654,27	10.122.633,24
Benefícios (Auxílio Doença, Auxílio Acidente, Salário Família, Salário Maternidade)	439.891,32	116.102,06	555.993,38
TOTAL	R\$129.120.295,30	R\$230.710,56	R\$129.351.005,86

Tabela 03 – Despesas empenhadas do IPSM com benefícios previdenciários referente ao terceiro trimestre de 2020

O rol de benefícios dos regimes próprios de previdência social fica limitado às aposentadorias e à pensão por morte desde a emenda constitucional nº 103 de 12 de novembro de 2019, art. 9º, §2º e §3º.



Instituto de Previdência do Servidor Municipal de São José dos Campos

Os benefícios relativos aos afastamentos por incapacidade temporária para o trabalho e o salário-maternidade passaram a ser pagos diretamente pelo ente federativo e não correm mais à conta do regime próprio de previdência social ao qual o servidor se vincula. Os pagamentos do IPSM em 2020 corresponderam a períodos compreendidos até 12/11/2019.

5.4. Recadastramento

Em 2019 foi publicada a Resolução nº03, de 13 de maio de 2019, que regulamenta a declaração de vida e o recadastramento de dados dos aposentados e pensionistas junto ao IPSM.

A prova de vida deverá ser realizada a cada 6 meses a contar do mês do recadastramento e o recadastramento deverá ser realizado conforme a tabela abaixo:

MÊS DE ANIVERSÁRIO	RECADASTRAMENTO E PROVA DE VIDA	PROVA DE VIDA
JANEIRO	<u>JUNHO</u>	DEZEMBRO
FEVEREIRO		
MARÇO		
ABRIL	<u>JULHO</u>	JANEIRO
MAIO		
JUNHO		
JULHO	<u>AGOSTO</u>	FEVEREIRO
AGOSTO		
SETEMBRO		
OUTUBRO	<u>SETEMBRO</u>	MARÇO
NOVEMBRO		
DEZEMBRO		

Tabela 04 – Meses de Prova de Vida e Recadastramento do IPSM

Considerando a propagação da doença corona vírus (COVID-19) no país; que a maioria do público atendido pelo Instituto de Previdência do Servidor Municipal de São José dos Campos – IPSM encontra-se no grupo de risco (60 anos de idade ou mais); e a necessidade de se evitar aglomerações de pessoas para conter o avanço da doença; o Superintendente do Instituto de Previdência do Servidor Municipal de São José dos Campos – IPSM, Conforme Resolução nº 08, de 16 de setembro de 2020, resolve que a realização da assinatura da DECLARAÇÃO DE VIDA e do RECADASTRAMENTO estão suspensos até 30 de Novembro de 2020.

5.5. COMPREV

A COMPREV tem por objetivo operacionalizar a Compensação Previdenciária entre o RGPS e os RPPS, nos casos de contagem recíproca de tempo de contribuição para efeito de aposentadorias e pensões.

No terceiro trimestre de 2020, a receita bruta de Compensação Previdenciária foi de R\$ 5.961.309,52.

Em contrapartida, foi repassado para o INSS, no terceiro trimestre de 2020, um total de R\$ 120.472,04, resultando num montante líquido recebido de R\$ 5.840.837,48, conforme detalhado na tabela abaixo:

MÊS	VALORES RECEBIDOS	VALORES REPASSADOS	LÍQUIDO RECEBIDO
JULHO	R\$2.346.772,98	R\$33.661,12	R\$2.313.111,86
AGOSTO	R\$1.935.372,00	R\$51.929,22	R\$1.883.442,78
SETEMBRO	R\$1.679.164,54	R\$34.881,70	R\$1.644.282,84
TOTAIS	R\$5.961.309,52	R\$120.472,04	R\$5.840.837,48

Tabela 05 – Valores de Compensação Previdenciária no terceiro trimestre de 2020



Gráfico 01 – Valores que o IPSM recebeu de Compensação Previdenciária em 2020

6. Evolução da Situação Atuarial

6.1. Custo Previdenciário Total

A Tabela abaixo demonstra o custo dos benefícios previdenciários e consta na Avaliação Atuarial de 31/12/2019, disponível no site, no capítulo 14, página 27.

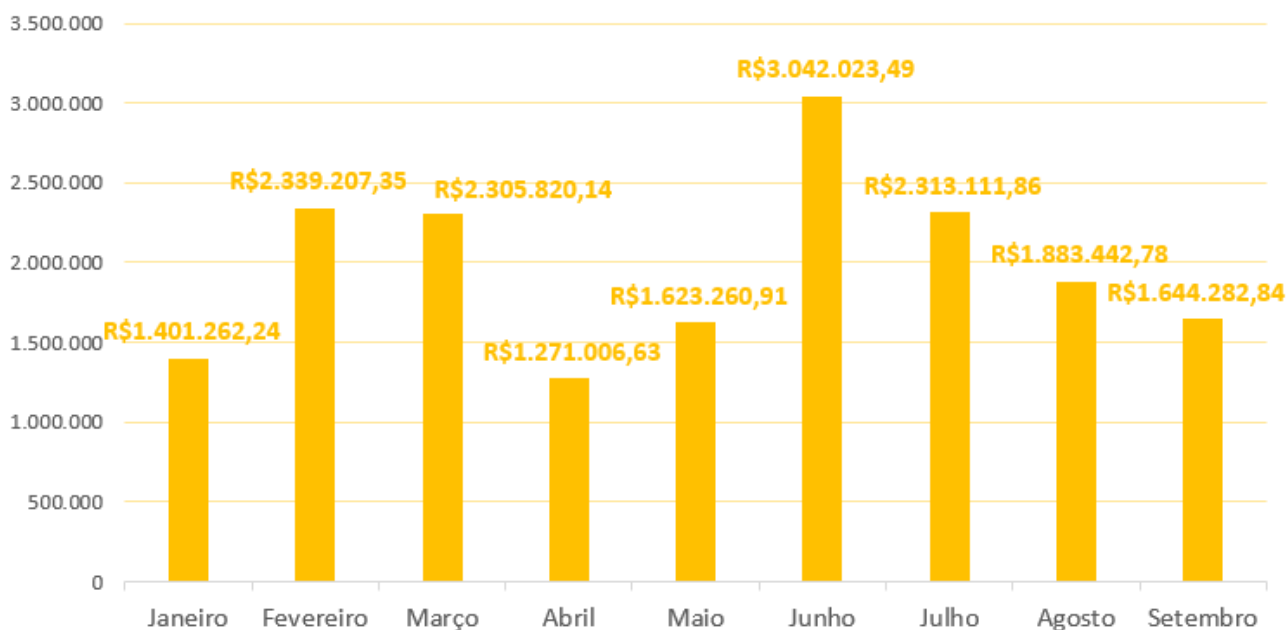
Benefício Previdenciário	Custo em % sobre a folha de pagamento de ativos	
	Fundo em Capitalização (Plano Previdenciário)	Fundo em Repartição (Plano Financeiro)
Aposentadoria por Idade ou por Tempo de Contribuição (Compulsória; Voluntária)	24,97%	37,86%
Aposentadoria por Incapacidade	1,77%	3,77%
Pensão por Morte	4,26%	7,76%
TOTAL	31,00%	49,39%

Tabela 06 – Custo dos Benefícios Previdenciários

As Tabelas abaixo demonstram as contribuições dos servidores ativos, inativos e pensionistas e as contribuições dos Órgãos Empregadores, ambas extraídas da Avaliação Atuarial de 31/12/2019, disponível no site, no capítulo 14, página 27.

	Custo em % sobre os vencimentos/proventos	
	aliquota em vigor	aliquota proposta
Servidores Ativos	13,00% (% sobre a remuneração mensal)	14,00% (% sobre a remuneração mensal)
Aposentados	13,00% (% que exceder o limite máximo do RGPS)	14,00% (% que exceder o salário mínimo vigente)
Pensões	13,00% (% que exceder o limite máximo do RGPS)	14,00% (% que exceder o salário mínimo vigente)

Tabela

Tabela 07 – Contribuições de servidores ativos, inativos e pensionistas

Alíquotas aplicáveis aos Fundos em Capitalização (Plano Previdenciário) e em Repartição (Plano Financeiro), tanto nas contribuições dos segurados quanto nas patronais.

	Custo em % sobre a folha de pagamento de ativos	
	aliquota em vigor	aliquota proposta
Órgãos Empregadores	24,00%	24,00%
Despesas Administrativas	2,00%	2,00%
Alíquotas Suplementares	0,00%	0,00%
TOTAL EMPREGADORES	26,00%	26,00%

Tabela 08 – Contribuições dos Órgãos Empregadores

6.2. Evolução quantitativa e qualitativa dos custos por tipo de benefício

PLANO FINANCEIRO		Quantidade	Valor mensal do salário	Provisão Matemática
dez/19	Fundo de Previdência		2.264.582.365,77	
	Aposentados	4.997	35.743.413,62	5.151.349.430,06
	Pensionistas	896	3.317.384,89	419.303.385,35
	Total Inativos	5.893	39.060.798,51	5.570.652.815,41
	Total Ativos	4.232	28.053.774,58	2.834.287.921,85
	Total Geral	10.125	67.114.573,09	8.404.940.737,26
dez/18	Fundo de Previdência		2.137.301.324,97	
	Aposentados	4.687	31.317.040,78	8.931.046.393,31
	Pensionistas	877	2.982.169,49	729.023.960,48
	Total Inativos	5.564	34.299.210,27	9.660.070.353,79
	Total Ativos	4.584	28.733.389,34	7.546.899.487,38
	Total Geral	10.148	63.032.599,61	17.206.969.841,17
dez/17	Fundo de Previdência		2.134.989.497,61	
	Aposentados	4.271	26.356.442,30	7.427.322.996,67
	Pensionistas	744	2.372.761,81	597.947.039,76
	Total Inativos	5.015	28.729.204,11	8.025.270.036,43
	Total Ativos	5.001	29.347.479,41	7.560.399.134,97
	Total Geral	10.016	58.076.683,52	15.585.669.171,40
dez/16	Fundo de Previdência		2.084.071.384,14	
	Aposentados	3.848	22.963.315,97	6.122.722.270,00
	Pensionistas	812	2.604.596,06	761.691.356,61
	Total Inativos	4.660	25.567.912,03	6.884.413.626,61
	Total Ativos	5.634	32.876.986,46	7.393.227.837,53
	Total Geral	10.294	58.444.898,49	14.277.641.464,14

Tabela 09- Evolução do Fundo em Repartição (Plano Financeiro) de 2016 a 2019

PLANO PREVIDENCIÁRIO		Quantidade	Valor mensal do salário	Provisão Matemática
dez/19	Fundo de Previdência		157.715.309,38	
	Aposentados	5	16.602,84	3.212.108,36
	Pensionistas	10	28.790,01	6.431.632,32
	Total Inativos	15	45.392,85	9.643.740,68
	Total Ativos	3.146	9.811.289,12	147.348.685,42
	Total Geral	3.161	9.856.681,97	156.992.426,10
dez/18	Fundo de Previdência		94.090.830,03	
	Aposentados	1	4.698,55	840.952,36
	Pensionistas	6	11.196,04	2.231.931,31
	Total Inativos	7	15.894,59	3.072.883,67
	Total Ativos	2.616	7.675.719,75	63.448.008,09
	Total Geral	2.623	7.691.614,34	66.520.891,76
dez/17	Fundo de Previdência		55.396.196,08	
	Aposentados	0	0,00	0,00
	Pensionistas	3	11.022,08	2.042.023,98
	Total Inativos	3	11.022,08	2.042.023,98
	Total Ativos	2.024	5.448.367,70	44.184.707,39
	Total Geral	2.027	5.459.389,78	46.226.731,37
dez/16	Fundo de Previdência		45.038.063,66	
	Aposentados	0	0,00	0,00
	Pensionistas	2	4.499,20	1.039.654,67
	Total Inativos	2	4.499,20	1.039.654,67
	Total Ativos	1.798	4.824.549,65	28.514.950,46
	Total Geral	1.800	4.829.048,85	29.554.605,13

Tabela 10- Evolução do Fundo em Capitalização (Plano Previdenciário) de 2016 a 2019

6.3. Evolução do resultado relativo ao equilíbrio financeiro e atuarial e do plano de custeio

O Fundo de Previdência é representado pelo valor patrimonial acumulado para fazer frente aos pagamentos dos benefícios previdenciários já concedidos e a conceder. Com a segregação das massas de segurados, o Fundo de Previdência foi dividido em dois Fundos de Previdência geridos de maneira separada e que não devem ser unificados. Foram divididos conforme segue:

- 1) Fundo em Repartição (Plano Financeiro) é formado apenas por uma conta corrente, para atender à massa de segurados do sistema de Repartição Simples, onde as insuficiências financeiras serão suportadas pelo empregador quando necessário, conforme Lei nº 9.581, de 06/10/2017, regulamentada pelos Decretos nº 17.606, de 20/10/2017 e nº 17.984, de 19/10/2018. Em 31 de dezembro de 2019 este fundo encontrava-se em equilíbrio atuarial, conforme demonstrado na tabela abaixo:

Instituto de Previdência do Servidor Municipal de São José dos Campos

	Valores em Reais
Ativo Real Ajustado:	2.264.582.365,77
(+) Cobertura de Insuficiência Financeira:	6.140.358.371,49
(-) Provisão Matemática:	8.404.940.737,26
Equilíbrio Atuarial:	0,00

Tabela 11 – Fundo em Repartição (Plano Financeiro) em 31/12/2019.

PLANO FINANCEIRO			
Data Avaliação	Provisão Matemática (R\$)	Patrimônio (R\$)	% de Cobertura
dez/15	12.356.729.313,74	1.861.831.530,41	15,07
dez/16	14.277.641.464,14	2.084.071.384,14	14,60
dez/17	15.585.669.171,40	2.134.989.497,61	13,70
dez/18	17.206.969.841,17	2.137.301.324,97	12,42
dez/19	8.404.940.737,26	2.264.582.365,77	26,94

Tabela 12 – Evolução Patrimonial do Fundo em Repartição (Plano Financeiro) de 2015 a 2019.

- 2) Fundo em Capitalização (Plano Previdenciário) é formado pelas contribuições dos futuros servidores ativos (a partir de 01/01/2012), suas aposentadorias, pensões e suas futuras Compensações Previdenciárias, juntamente com a contribuição patronal respectiva e contribuição adicional, se houver. Em 31 de dezembro de 2019 este fundo encontrava-se em superávit técnico, conforme demonstrado na tabela abaixo:

	Valores em Reais
Ativo Real Ajustado:	157.715.309,38
(+) Outros Créditos:	0,00
(-) Provisão Matemática:	156.992.426,10
Superavit Técnico:	722.883,28

Tabela 13 – Fundo em Capitalização (Plano Previdenciário) em 31/12/2019.

PLANO PREVIDENCIÁRIO			
Data Avaliação	Provisão Matemática (R\$)	Patrimônio (R\$)	% de Cobertura
dez/15	16.112.070,24	28.239.803,85	175,27
dez/16	29.554.605,13	45.038.063,66	152,39
dez/17	46.226.731,37	55.396.196,08	119,84
dez/18	66.520.891,76	94.090.830,03	141,45
dez/19	156.992.426,10	157.715.309,38	100,46

Tabela 14 – Evolução Patrimonial do Fundo em Capitalização (Plano Previdenciário) de 2015 a 2019.

7. Dados da execução orçamentária e financeira

7.1. Receitas e Despesas

Receitas Orçamentárias	Previsão Inicial Exercício 2020 (a)	Previsão Atualizada 3º Trimestre 2020 (b)	Receitas Realizadas 3º Trimestre 2020 (c)	Resultado Acumulado do Trimestre
Receitas Correntes	320.584.000,00	80.146.000,00	141.471.679,90	Excesso de Arrecadação
Receita de Contribuições	246.029.000,00	61.507.250,00	62.752.197,57	Excesso de Arrecadação
Receita Patrimonial	53.370.000,00	13.342.500,00	73.171.158,45	Excesso de Arrecadação
Outras Receitas Correntes	21.185.000,00	5.296.250,00	5.548.323,88	Excesso de Arrecadação
Receitas de Capital	0	0,00	0	-
Total das Receitas	320.584.000,00	80.146.000,00	141.471.679,90	Excesso de Arrecadação

Tabela 15- Demonstração das Receitas Orçamentárias do Terceiro Trimestre de 2020.

Despesas Orçamentárias	Dotação Inicial exercício de 2020	Dotação Atualizada 3º Trimestre	Despesas Empenhadas	Resultado Acumulado do Trimestre
	(e)	(f)	(g)	
Despesas Correntes	569.042.000,00	142.260.500,00	130.718.833,11	Economia de Despesa
Pessoal e Encargos Sociais	555.770.000,00	138.942.500,00	130.080.040,65	Economia de Despesa
Outras Despesas Correntes	13.272.000,00	3.318.000,00	638.792,46	Economia de Despesa
Despesas de Capital	1.130.000,00	282.500,00	15.385,00	Economia de Despesa
Investimentos	130.000,00	32.500,00	15.385,00	Economia de Despesa
Inversões Financeiras	1.000.000,00	250.000,00	0	Economia de Despesa
Total das Despesas	570.172.000,00	142.543.000,00	130.734.218,11	Economia de Despesa
Superávit Orçamentário (Receita-Despesa)			10.737.461,79	

Tabela 16- Demonstração das Despesas Orçamentárias do 3º Trimestre de 2020

Obs. Foram consideradas as receitas arrecadadas e as despesas empenhadas conforme art. 35 da Lei 4.320/64.



Instituto de Previdência do Servidor Municipal de São José dos Campos

Execução Orçamentária Ajustada	3º Tri 2020
Receita Orçamentária Realizada	R\$ 141.471.679,90
Aporte recebido	R\$ 0,00
Rendimentos - Deságio	R\$ 21.226.981,90
(-) Despesa Orçamentária Executada	-R\$ 130.734.218,11
Resultado da Execução Orçamentária Ajustada	R\$ 31.964.443,69

Tabela 17- Demonstração da execução orçamentária ajustada com a inclusão de rendimentos já descontados o deságio

No balanço orçamentário, conforme tabela nº 15, observa-se que as receitas realizadas se apresentam suficientes em relação as receitas previstas no 3º trimestre de 2020. Ainda sobre as receitas arrecadadas, houve um aumento de 30% na receita patrimonial em relação ao trimestre passado. Essa elevação decorre do aumento nos ganhos por ocasião dos resgates efetuados para adequação da carteira de Investimentos do IPSM com o modelo de gestão e otimização de ativos ALM (Asset Liability Model), conforme autorizado na Ata do Comitê de Investimentos de nº 048/2020 e operacionalizado conforme atas subsequentes. Os registros dos ganhos ocorridos por ocasião dos resgates, deixam de ser patrimoniais e passam a ser reconhecidos orçamentariamente de acordo com a Instrução de Procedimentos Contábeis nº 14 e orientação do Tribunal de Contas de São Paulo através dos Comunicados nºs 30/2018 e 57/2020 que versam sobre ganhos e perdas de Investimentos do RPPS.

Nota-se também, na tabela nº 16, que considerando-se as diferenças entre as receitas e despesas, o Balanço Orçamentário do 3º trimestre de 2020 apresenta um superávit orçamentário de R\$ 10.737.461,79, houve uma reversão do déficit orçamentário cujo valor era de R\$ 40.654.198,46, em superávit, que se deu em decorrência do mesmo fato explicado no parágrafo anterior.

Com relação aos repasses de Aportes referentes aos recursos necessários para atender eventuais insuficiências financeiras para custear despesas do Grupo Financeiro, em decorrência da segregação de massa conforme previsto na Lei Municipal nº 8.567/2011 de 22 de dezembro de 2011, com as alterações implementadas pela Lei nº 9.581/2017 de 6 de outubro de 2017, regulamentada pelo Decreto nº 17.606/2017 de 20 de outubro de 2017, com as alterações efetuadas pelo Decreto nº 17.984/2018 de 19 de outubro de 2018, foi efetuado no período, compensação dos valores de aportes com o excedente financeiro da meta atuarial para 2020 quitando integralmente os valores devidos ao IPSM, conforme demonstração a seguir:

Exercício de 2020			
Mês	Valor do Aporte Devido	Valor Pago/ Compensado Conforme Lei nº 9581/2017	Saldo Devedor
Janeiro	41.042.515,71	11.959.884,03	29.082.631,68
Fevereiro	55.363.942,41	6.578.094,97	48.785.847,44
Março	76.844.404,29	2.856.475,53	73.987.928,76
Abril	102.495.527,90	67.735.621,25	34.759.906,65
Mai	62.761.843,07	49.022.562,15	13.739.280,92
Junho	38.541.817,63	59.349.412,56	-20.807.594,93 (*)
Julho	26.668.205,12	26.668.205,12	- 64.360.415,01 (*)
Agosto	25.334.469,06	25.334.469,06	- 45.513.613,53 (*)
Setembro	26.294.209,14	26.294.209,14	- 19.219.404,39 (*)

Tabela 18- Aportes devidos e compensados acumulados no até 3º trimestre de 2020.

(*) Saldo credor do excedente financeiro

7.2. Patrimônio do RPPS

Na data de 30/09/2020, último dia útil do mês, o patrimônio financeiro aplicado do IPISM em fundos de investimentos era de R\$ 2.111.678.319,91. Os saldos bancários do IPISM correspondiam, na data de 30/09/2020 à R\$ 2.127.332.171,10.

Além do patrimônio financeiro, o IPISM possui três imóveis, sendo dois que se encontram em concessão onerosa e uma sede própria, que totalizam R\$ 40.648.067,00.

O patrimônio total do IPISM, na data de 30/09/2020, era de R\$ 2.154.077.566,71, conforme Demonstrativo de Aplicações e Investimentos dos Recursos -DAIR, que considera também o valor dos imóveis e os saldos em conta corrente do patrimônio financeiro.

Evolução do Patrimônio Financeiro - 1994 - 2020

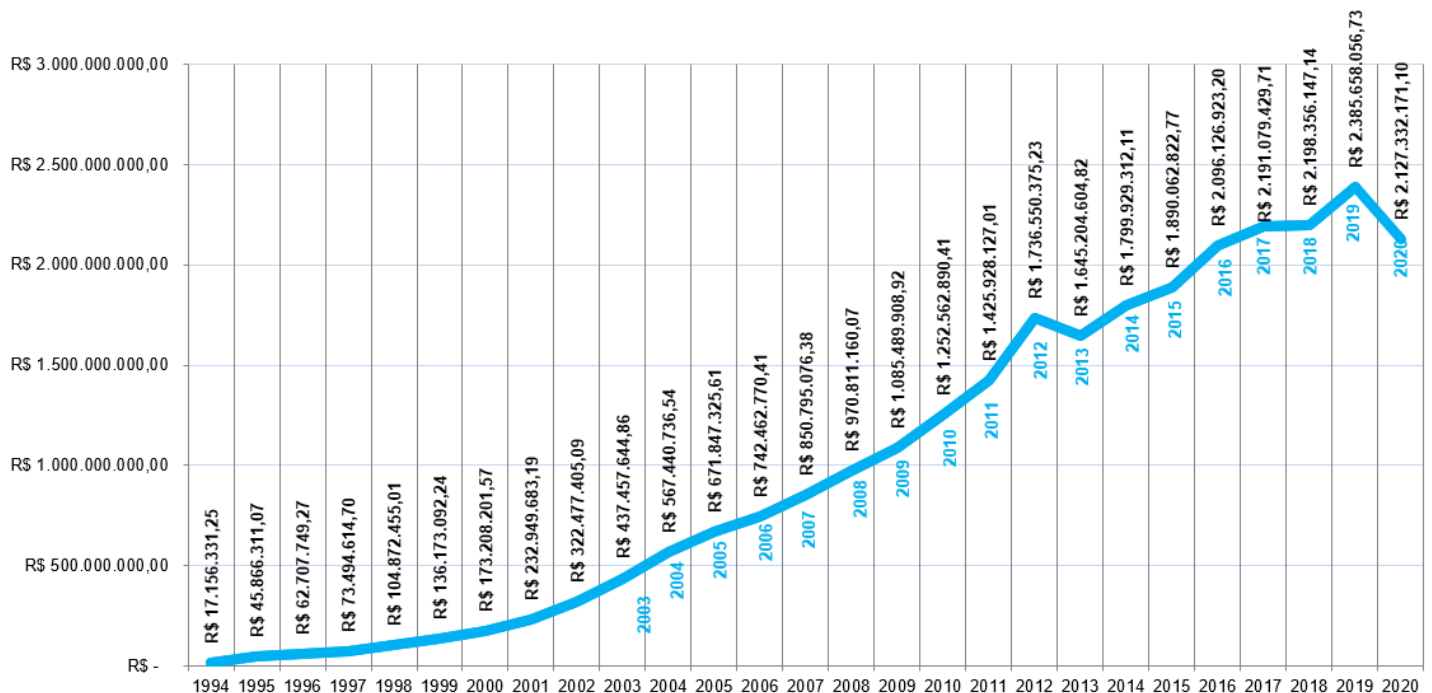

Saldo apurado em 30 de setembro de 2020, conforme Demonstração dos Saldos Bancários

Gráfico 02 – Gráfico da Evolução Patrimonial Anual do IPISM de 1994 a 30 de setembro de 2020.

7.3. Aplicações Financeiras

Em 30 de setembro de 2020 os recursos do RPPS estavam aplicados em 57 fundos de investimentos, nos segmentos de Renda Fixa, Renda Variável e Investimentos no Exterior. Valores de 30 de setembro de 2020:

RENDA FIXA	VALOR ATUAL	% ATUAL	LIMITE DE APLICAÇÃO		REGRA ESPECÍFICA	LIMITE MAX. CONJUNTO	TIPO DE FUNDO DE INVESTIMENTO	
			CI NÍVEL II	SEM CI				
ARTIGO 7o I "a"			100%	100%	-	100%	TÍTULOS TESOURO NACIONAL TPF	
ARTIGO 7o I "b"	844.905.202,97	40,01%	100%	100%	-		FI REFERENCIADO TPF exceto DI	
ARTIGO 7o I "c"			100%	100%	15% PL FI		ETF 100% TPF exceto DI	
ARTIGO 7o II			5%	5%	-		OPERÇÕES COMPROMISSADAS	
ARTIGO 7o III "a"			70%	60%	-		FI RF - REFERENCIADO exceto DI	
ARTIGO 7o III "b"			70%	60%	15% PL FI		FI RF - REFERENCIADO exceto DI	
ARTIGO 7o IV "a"	514.659.641,06	24,37%	50%	40%	-		FI RENDA FIXA	
ARTIGO 7o IV "b"			50%	40%	15% PL FI		ETF RENDA FIXA	
ARTIGO 7o V "b"			20%	20%	-		LIG - LETRA IMOBILIÁRIA GARANTIDA	
ARTIGO 7o VI "a"			15%	15%	LIMITE FGC		CDB	
ARTIGO 7o VI "b"			15%	15%	250mil	POUPANÇA		
ARTIGO 7o VII "a"			10%	5%	5% PL FI	25%	FIDC - DIREITOS CREDITÓRIOS - COTA SÊNIO	
ARTIGO 7o VII "b"	7.645.869,97	0,36%	15%	5%	5% PL FI		FI RENDA FIXA CRÉDITO PRIVADO	
ARTIGO 7o VII "c"			10%	5%	5% PL FI		FI DEBENTURES DE INFRAESTRUTURA	
TOTAL RENDA FIXA	1.367.210.714,00	64,75%	100%	100%		100%		
RENDA VARIÁVEL	VALOR ATUAL	% ATUAL	LIMITE DE APLICAÇÃO		REGRA ESPECÍFICA	LIMITE MAX. CONJUNTO	TIPO DE FUNDO DE INVESTIMENTO	
			CI NÍVEL II	SEM CI				
ARTIGO 8o I "a"			40%	30%	15% PL FI	40%	FIA - INDICES COM MINIMO DE 50 AÇÕES	
ARTIGO 8o I "b"			40%	30%			ETF - INDICES COM MINIMO DE 50 AÇÕES	
ARTIGO 8o II "a"	563.937.986,91	26,71%	30%	20%	15% PL FI		FIA (até 20% ativos no exterior)	
ARTIGO 8o II "b"			30%	20%	-		ETF AÇÕES	
ARTIGO 8o III	13.136.168,55	0,62%	10%	10%	5% PL FI		MULTIMERCADO (até 20% ativos no exterior)	
ARTIGO 8o IV "a"	15.256.880,47	0,72%	5%	5%	5% PL FI		FIP (requisitos de governança)	
ARTIGO 8o IV "b"			10%	5%	5% PL FI		FII (presença em 60% dos pregões em 12m)	
TOTAL RENDA VARIÁVEL	592.331.035,93	28,05%	40,00%	30,00%			40,00%	
INVESTIMENTOS NO EXTERIOR	VALOR ATUAL	% ATUAL	LIMITE DE APLICAÇÃO		REGRA ESPECÍFICA		LIMITE MAX. CONJUNTO	TIPO DE FUNDO DE INVESTIMENTO
			CI NÍVEL II	SEM CI				
ARTIGO 9o-A I			10%	10%	15% PL FI	10,00%	Renda Fixa - Dívida Externa	
ARTIGO 9o-A II	60.145.266,55	2,85%			15% PL FI		Investimentos no Exterior	
ARTIGO 9o-A III	91.991.303,42	4,36%			15% PL FI		Ações - BDR Nível I	
TOTAL INVESTIMENTOS NO EXTERIOR	152.136.569,97	7,20%				10,00%		
TOTAL GERAL	2.111.678.319,91	100,00%				100,00%		

A Certificação Institucional nível II foi conferida ao IPSM em 1º de julho de 2019, quando se atestou o cumprimento às exigências estabelecidas no Programa de Certificação Institucional e Modernização da Gestão dos RPPS - Pró-Gestão, conforme Portaria MPS nº 185/2015, demonstrando ter adotado adequadas práticas de gestão previdenciária relativas a Controle Interno, Governança Corporativa e Educação Previdenciária

Tabela 19 – Distribuição das aplicações dos recursos do IPSM nos Fundos de Investimentos, conforme enquadramento na Resolução CMN nº 3.922



Gráfico 03 – Distribuição por fundo de investimento em 30 de setembro de 2020

Instituto de Previdência do Servidor Municipal de São José dos Campos



Gráfico 04 – Distribuição por benchmarks em 30 de setembro de 2020

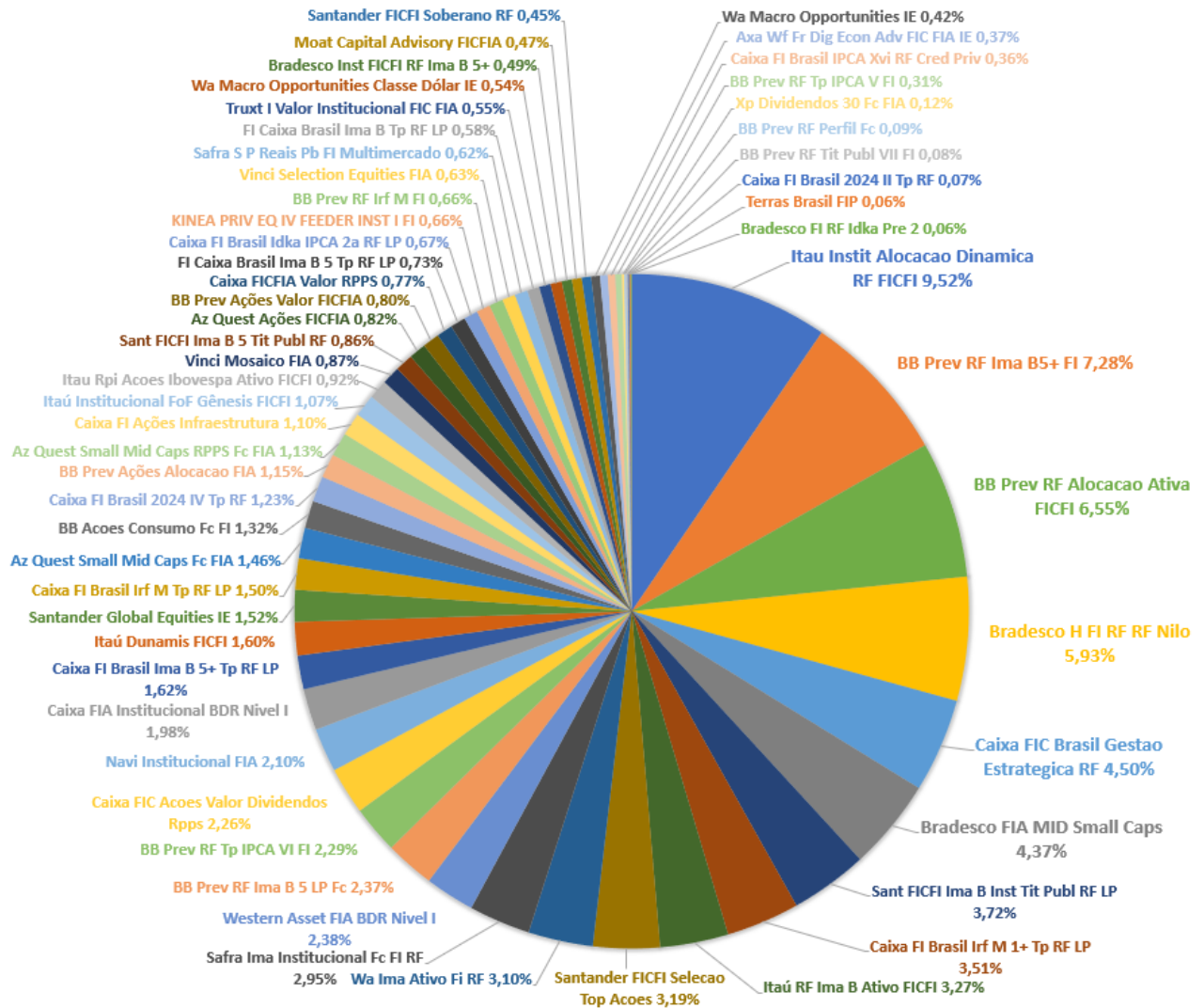

Gráfico 05 – Distribuição por segmento de aplicação em 30 de setembro de 2020

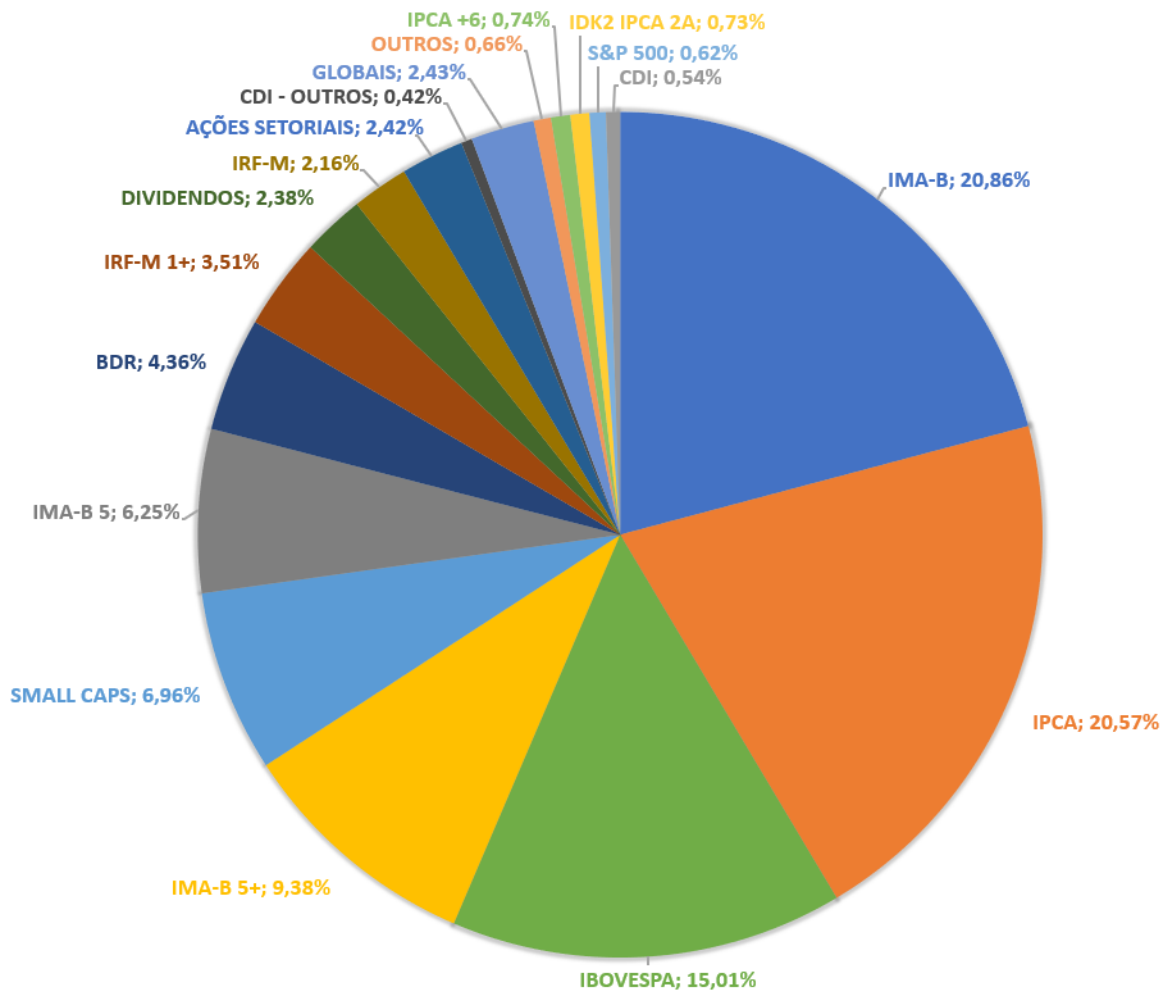

Gráfico 06 – Distribuição por Instituições em 30 de setembro de 2020

Rentabilidade e Meta: Grupos Previdenciário e Financeiro Setembro 2020

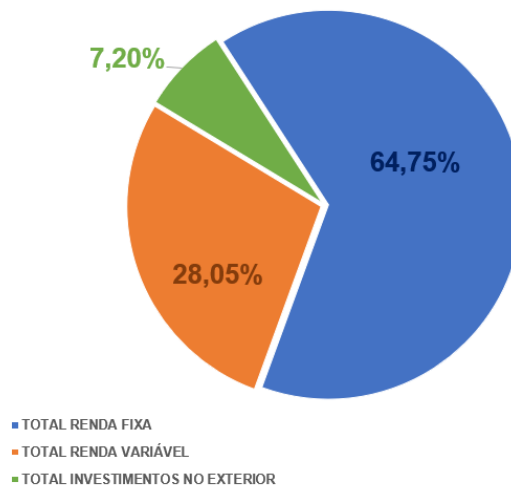
RENTABILIDADE EFETIVA CARTEIRA IPSM NO ANO:
15,81%

META IPCA + 4,5% 2020:
4,74%

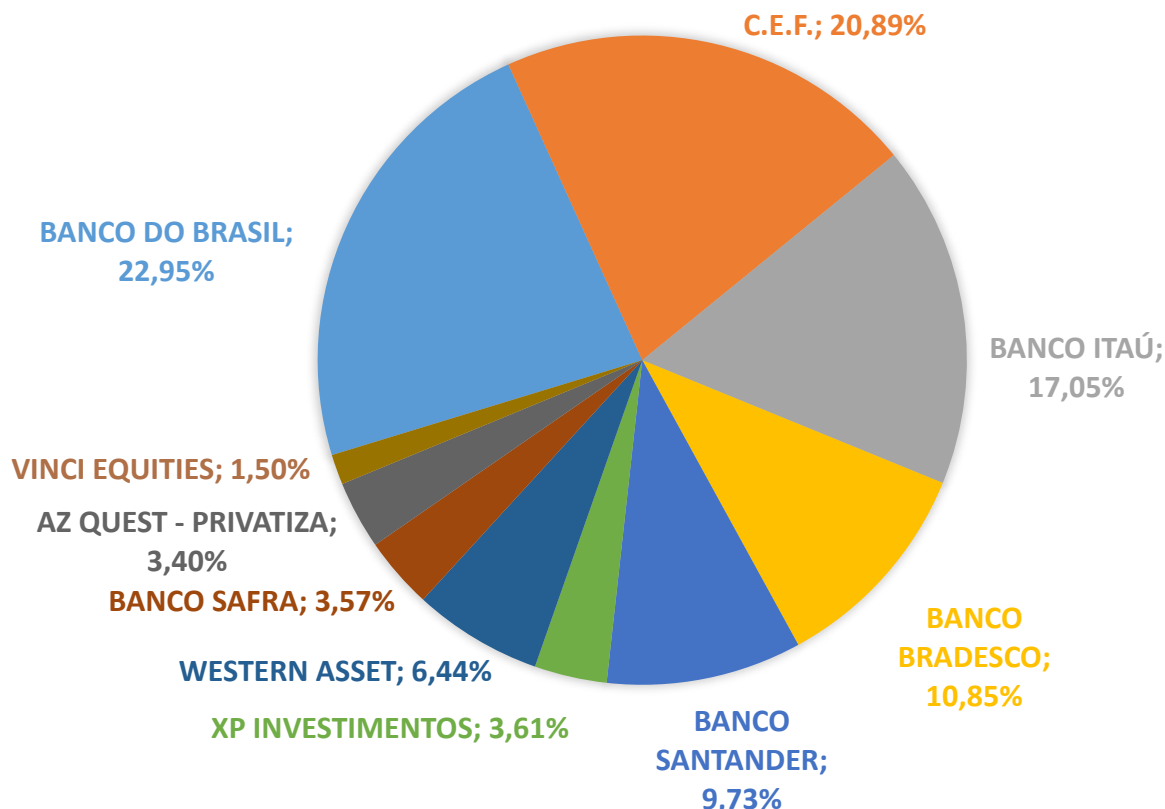
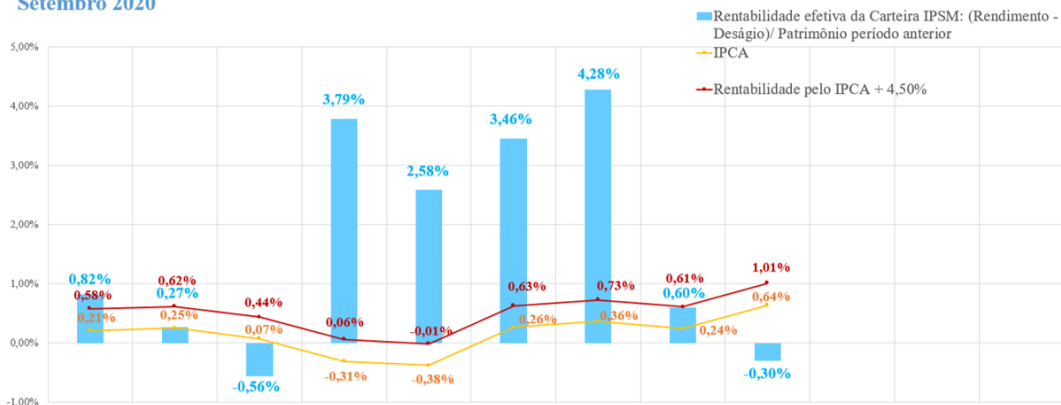

2020	Janeiro	Fevereiro	Março	Abril	Mai	Junho	Julho	Agosto	Setembro	Outubro	Novembro	Dezembro
IPCA	0,21%	0,25%	0,07%	-0,31%	-0,38%	0,26%	0,36%	0,24%	0,64%			
IPCA acumulado	0,21%	0,46%	0,53%	0,22%	-0,16%	0,10%	0,46%	0,70%	1,34%			
Rentabilidade pelo IPCA + 4,50%	0,58%	0,62%	0,44%	0,06%	-0,01%	0,63%	0,73%	0,61%	1,01%			
Meta acumulada	0,58%	1,20%	1,64%	1,70%	1,69%	2,33%	3,07%	3,70%	4,74%			
Rentabilidade efetiva da Carteira IPSM: (Rendimento - Deságio)/ Patrimônio período anterior	0,82%	0,27%	-0,56%	3,79%	2,58%	3,46%	4,28%	0,60%	-0,30%			
Rentabilidade acumulada	0,82%	1,10%	0,53%	4,34%	7,03%	10,73%	15,46%	16,16%	15,81%			

Os deságios do Grupo Financeiro estão lançados conforme previsto no Decreto nº 17.984/2018 de 19/10/2018.

Gráfico 07- Gráfico de Rentabilidade e Meta da Carteira IPSM dos Grupos Financeiro e Previdenciário até 30 de setembro de 2020.



Instituto de Previdência do Servidor Municipal de São José dos Campos

No terceiro trimestre de 2020, o IPSM obteve uma rentabilidade equivalente a 4,59%, diante de uma meta atuarial acumulada de 2,36% (composta pelo IPCA + 4,5% a.a.), considerando-se os dois grupos – Previdenciário e Financeiro -; e considerando o Decreto nº 17.984/2018.

Tabelas com Fluxo de Entradas e Saídas de Recursos no 3º Trimestre de 2020:

MOVIMENTAÇÕES SETEMBRO/2020		
BANCO	RESGATES	APLICAÇÕES
SANTANDER	R\$ 33.861.400,30	R\$ 46.779.933,71
B. BRASIL	R\$ 30.500.000,00	R\$ 1.883.442,78
CEF	R\$ -	R\$ 9.118.067,36
BRADESCO	R\$ -	R\$ 157.198,66
ITAU	R\$ 33.236.134,73	R\$ 4.228.135,88
BNY MELLON (XP)	R\$ 13.396.525,31	R\$ 4.000.000,00
SAFRA	R\$ -	R\$ -
WESTERN	R\$ -	R\$ 9.118.067,37
PRIVATIZA	R\$ -	R\$ -
VINCI PARTNERS	R\$ -	R\$ -
TOTAL	R\$ 110.994.060,34	R\$ 75.284.845,76

SALDO DOS FUNDOS - SETEMBRO/2020			
BANCO	GRUPO I	GRUPO II	TOTAL GERAL
B. BRASIL	R\$ 460.330.340,92	R\$ 24.378.843,33	R\$ 484.709.184,25
SANTANDER	R\$ 184.102.449,61	R\$ 21.456.330,90	R\$ 205.558.780,51
CEF	R\$ 396.273.026,92	R\$ 44.837.077,65	R\$ 441.110.104,57
BRADESCO	R\$ 194.160.442,44	R\$ 34.853.530,88	R\$ 229.013.973,32
ITAÚ	R\$ 340.541.974,28	R\$ 19.539.083,43	R\$ 360.081.057,71
BNY MELLON (XP)	R\$ 76.247.160,49	R\$ -	R\$ 76.247.160,49
SAFRA	R\$ 65.379.743,03	R\$ 10.030.161,58	R\$ 75.409.904,61
WESTERN	R\$ 108.450.618,79	R\$ 27.527.348,65	R\$ 135.977.967,44
PRIVATIZA	R\$ 65.728.415,69	R\$ 6.089.824,09	R\$ 71.818.239,78
VINCI PARTNERS	R\$ 25.794.465,79	R\$ 5.957.481,43	R\$ 31.751.947,22
TOTAL	R\$ 1.917.008.637,96	R\$ 194.669.681,94	R\$ 2.111.678.319,90

MOVIMENTAÇÕES AGOSTO/2020		
BANCO	RESGATES	APLICAÇÕES
SANTANDER	R\$ 80.209.394,74	R\$ 70.670.017,35
B. BRASIL	R\$ 10.425.235,53	R\$ 25.090.091,94
CEF	R\$ 79.138.981,80	R\$ 42.556,91
BRADESCO	R\$ -	R\$ 4.209.198,66
ITAU	R\$ 3.300.852,62	R\$ 8.759.762,29
BNY MELLON (XP)	R\$ -	R\$ 16.000.000,00
SAFRA	R\$ -	R\$ -
WESTERN	R\$ -	R\$ -
PRIVATIZA	R\$ -	R\$ 15.494.203,99
VINCI PARTNERS	R\$ -	R\$ 14.058.238,28
TOTAL	R\$ 173.074.464,69	R\$ 154.324.069,42

Instituto de Previdência do Servidor Municipal de São José dos Campos

SALDO DOS FUNDOS - AGOSTO/2020			
BANCO	GRUPO I	GRUPO II	TOTAL GERAL
B. BRASIL	R\$ 496.843.112,02	R\$ 25.128.916,92	R\$ 521.972.028,94
SANTANDER	R\$ 174.763.633,38	R\$ 21.753.050,86	R\$ 196.516.684,24
CEF	R\$ 394.025.664,47	R\$ 45.647.171,68	R\$ 439.672.836,15
BRADESCO	R\$ 200.316.633,27	R\$ 35.771.726,97	R\$ 236.088.360,24
ITAÚ	R\$ 380.314.270,80	R\$ 16.008.223,43	R\$ 396.322.494,23
BNY MELLON (XP)	R\$ 91.356.081,27	R\$ -	R\$ 91.356.081,27
SAFRA	R\$ 67.155.630,24	R\$ 10.244.063,74	R\$ 77.399.693,98
WESTERN	R\$ 100.810.324,45	R\$ 28.050.309,73	R\$ 128.860.634,18
PRIVATIZA	R\$ 69.932.736,41	R\$ 6.483.880,73	R\$ 76.416.617,14
VINCI PARTNERS	R\$ 26.775.833,63	R\$ 6.149.093,73	R\$ 32.924.927,36
TOTAL	R\$ 2.002.293.919,94	R\$ 195.236.437,79	R\$ 2.197.530.357,73

MOVIMENTAÇÕES JULHO/2020		
BANCO	RESGATES	APLICAÇÕES
SANTANDER	R\$ 43.135.721,36	R\$ 39.673.540,34
B. BRASIL	R\$ 33.500,00	R\$ 1.297.174,12
CEF	R\$ 27.869.493,29	R\$ 3.012.382,82
BRADESCO	R\$ -	R\$ 151.753,90
ITAU	R\$ 20.000.000,00	R\$ 15.064.850,97
BNY MELLON (XP)	R\$ -	R\$ -
SAFRA	R\$ -	R\$ -
WESTERN	R\$ -	R\$ -
PRIVATIZA	R\$ -	R\$ 9.643.300,86
VINCI PARTNERS	R\$ -	R\$ -
TOTAL	R\$ 91.038.714,65	R\$ 68.843.003,01

SALDO DOS FUNDOS - JULHO/2020			
BANCO	GRUPO I	GRUPO II	TOTAL GERAL
B. BRASIL	R\$ 490.494.186,88	R\$ 25.752.417,80	R\$ 516.246.604,68
SANTANDER	R\$ 182.600.244,92	R\$ 24.558.823,03	R\$ 207.159.067,95
CEF	R\$ 472.191.446,59	R\$ 46.391.078,92	R\$ 518.582.525,51
BRADESCO	R\$ 204.113.436,89	R\$ 32.394.782,38	R\$ 236.508.219,27
ITAÚ	R\$ 382.523.563,08	R\$ 13.140.174,71	R\$ 395.663.737,79
BNY MELLON (XP)	R\$ 78.039.334,01	R\$ -	R\$ 78.039.334,01
SAFRA	R\$ 67.375.012,95	R\$ 10.456.217,37	R\$ 77.831.230,32
WESTERN	R\$ 97.340.210,89	R\$ 26.927.573,35	R\$ 124.267.784,24
PRIVATIZA	R\$ 56.229.622,13	R\$ 6.652.596,31	R\$ 62.882.218,44
VINCI PARTNERS	R\$ 14.559.823,32	R\$ 5.356.345,99	R\$ 19.916.169,31
TOTAL	R\$ 2.045.466.881,66	R\$ 191.630.009,86	R\$ 2.237.096.891,52



Instituto de Previdência do Servidor Municipal de São José dos Campos

7.4. Comitê de Investimentos

O Comitê de Investimentos encontra-se regulamentado pelo Decreto 18.160 de 17 de maio de 2019 e pela Resolução nº 04, de 20 de maio de 2019 que aprova o Regimento Interno do Comitê de Investimentos.

A finalidade do Comitê de Investimentos é a de auxiliar e participar no processo de elaboração e de tomada de decisão quanto à execução da Política de Investimentos, aplicações e resgates dos recursos financeiros resultantes de repasses de contribuições previdenciárias dos órgãos patrocinadores, dos servidores ativos, inativos e pensionistas, bem como de outras receitas do IPSM, através do exame e debate de questões estratégicas e conjunturais quanto aos investimentos do Instituto de Previdência do Servidor Municipal — IPSM, para equalizar os níveis de informação; uniformizar as interpretações e os procedimentos operacionais, visando assegurar e preservar o crescimento do patrimônio do IPSM, objetivando honrar seus compromissos previdenciários, bem como propor através de documento formal a Política de Investimentos para apreciação, deliberação e aprovação do Conselho Administrativo.

O processo de tomada de decisões relativas aos investimentos do RPPS é norteado pela Política Anual de Investimentos, pela Resolução CMN nº 3.922/2010 e suas alterações e pela Portaria MPS nº. 519, de 24 de agosto de 2011.

No terceiro trimestre de 2020 o Comitê de Investimentos realizou 26 reuniões. As reuniões ordinárias ocorrem mensalmente, na sede do IPSM, seguindo calendário elaborado pelo Comitê, e as reuniões extraordinárias foram marcadas de acordo com a demanda.

O Comitê de Investimentos do RPPS é composto por cinco membros.

Membros: Superintendente, Diretor do Departamento Financeiro, Diretor do Departamento de Benefícios, Chefe da Divisão de Contabilidade e Tesouraria e Analista em Gestão Municipal-Economista.

As principais deliberações do Comitê de Investimentos se referem à análise de cenários e a decisões sobre movimentações financeiras (resgates e aplicações) e constam nas atas das reuniões que se encontram publicadas no site do IPSM.

7.5. Controle Interno

O Sistema de Controle Interno está regulamentado através da Resolução nº 3, de 9 de abril de 2018 do Instituto de Previdência do Servidor Municipal de São José dos Campos. Integra o Sistema de Controle Interno todo servidor do Instituto no exercício de suas funções, em especial aqueles que ocupam cargo de Assessoria, Chefia de Divisão e Diretoria. Agregada a este sistema, encontra-se a Comissão de Controle Interno.

A Comissão de Controle Interno foi designada como unidade de apoio às decisões da Superintendência, sendo composta preferencialmente por servidores efetivos do Instituto. Tem por finalidade verificar a legitimidade, legalidade e uniformidade dos diversos processos e trâmites de âmbito institucional, bem como estimular a eficiência dos procedimentos, de maneira a prevenir desperdícios e equívocos. Objetiva zelar pelo patrimônio dos segurados, assim como subsidiar as decisões do Superintendente por parte do controle.

A Comissão de Controle Interno, em 30/06/2020, é composta pelos seguintes servidores, conforme Portaria nº0061/IPSM/2020:

- Matheus Camargo Faria (coordenador)



Instituto de Previdência do Servidor Municipal de São José dos Campos

- Ana Carolina Belli Vieira
- Carla Damasceno Ramos
- Letícia Justino do Nascimento
- Rafael Pena Freitas.

Tem por ações programadas:

- Relatórios Trimestrais
- Reuniões Semanais

7.6. Contratos

No terceiro trimestre de 2020, o IPSM firmou os seguintes contratos:

Empresa	Objeto	Data Assinatura	Prazo	Modalidade	Valor Global
LDB Consultoria Financeira LTDA -EPP	Contratação de empresa especializada para elaboração do estudo de ALM (Asset Liability Management), para o IPSM	17/07/2020	60 (sessenta) dias	Dispensa	R\$ 16.375,00
A. da Silva Construção Civil	Contratação de empresa especializada para prestação de serviços diversos de manutenção predial na sede do IPSM	04/08/2020	12 (doze) meses	Dispensa	R\$ 16.850,00
Banco do Brasil S.A.	Proceder a concessão de empréstimo pessoal, com consignação em folha de pagamento para aposentados, pensionistas e servidores públicos ativos do IPSM	19/08/2020	24 (vinte e quatro) meses	Convênio	Sem ônus
Cooperativa de Economia e Crédito Mútuo dos Servidores Municipais da Região Metropolitana do Vale do Paraíba e Litoral Norte – SICOOB-CRESSEM	Proceder a concessão de empréstimo pessoal, com consignação em folha de pagamento para aposentados, pensionistas e servidores públicos ativos do IPSM	19/08/2020	24 (vinte e quatro) meses	Convênio	Sem ônus
Caixa Econômica Federal	Proceder a concessão de empréstimo pessoal, com consignação em folha de pagamento para aposentados, pensionistas e servidores públicos ativos do IPSM	28/08/2020	24 (vinte e quatro) meses	Convênio	Sem ônus

Instituto de Previdência do Servidor Municipal de São José dos Campos

Empresa	Objeto	Data Assinatura	Prazo	Modalidade	Valor Global
Banco Bradesco S.A.	Proceder a concessão de empréstimo pessoal, com consignação em folha de pagamento para aposentados, pensionistas e servidores públicos ativos do IPSM	31/08/2020	24 (vinte e quatro) meses	Convênio	Sem ônus
Equipa Máquinas e Utensílios para Escritórios LTDA	Aquisição de 02 (duas) impressoras multifuncionais coloridas, de tecnologia jato de tinta	10/09/2020	45 (quarenta e cinco) dias corridos	Dispensa	R\$ 8.520,00
DLLB Comércio e Serviços de informática LTDA	Fornecimento de 30 (trinta) Patch Cords CAT6, 2 (dois) cabos External MiniSas, 2 (dois) cabos de força, 2 (duas) Licenças Windows Server e 12 (doze) unidades de memória RAM para o IPSM	02/09/2020	90 (noventa) dias corridos	Dispensa	R\$ 10.750,00
Banco Santander (Brasil) S.A.	Proceder a concessão de empréstimo pessoal, com consignação em folha de pagamento para aposentados, pensionistas e servidores públicos ativos do IPSM	17/09/2020	24 (vinte e quatro) meses	Convênio	Sem ônus
Zetrasoft LTDA	Contratação de empresa especializada em sistema de gestão de descontos facultativos consignados em folha de pagamento e de gestão da margem consignável dos aposentados, pensionistas e servidores públicos ativos do IPSM	17/09/2020	12 (doze) meses	Pregão Presencial	Sem ônus
Cooperativa de Crédito e Investimento de Livre Admissão Vanguarda da Região das Cataratas do Iguaçu e Vale do Paraíba - Sicredi - Vanguarda	Proceder a concessão de empréstimo pessoal, com consignação em folha de pagamento para aposentados, pensionistas e servidores públicos ativos do IPSM	21/09/2020	24 (vinte e quatro) meses	Convênio	Sem ônus
RCJ Engenharia LTDA	Contratação de empresa especializada para realização de laudos de avaliação dos imóveis de propriedade do IPSM	30/09/2020	60 (sessenta) dias	Dispensa	R\$ 16.990,00

Tabela 20- Contratos firmados pelo IPSM no terceiro trimestre de 2020.

Instituto de Previdência do Servidor Municipal de São José dos Campos

No terceiro trimestre de 2020 foram firmados os seguintes aditamentos:

Empresa	Objeto	Data Assinatura	Prazo	Valor Global
CECAM Consultoria Econômica, Contábil e Administrativa Municipal LTDA	Contratação de empresa para prestação de serviços de fornecimento de sistema informatizado para microcomputadores do IPSM, abrangendo conversão de dados, implantação, capacitação de quadro de pessoal e assistência técnica mensal em diversas áreas	01/07/2020	12 (doze) meses	R\$ 264.690,74
Economática Software de Apoio a Investidores LTDA	Licença de uso do Sistema Economática, constituindo de uma base de dados e um software para análise destes dados	22/07/2020	12 (doze) meses	R\$ 17.592,00
Segtrônica Comércio de Equipamentos e Produtos LTDA	Prestação de serviço de monitoramento e segurança patrimonial através de fornecimento, instalação e manutenção de Sistema de Segurança Eletrônica (Sistema de Circuito Fechado de TV – CFTV e Sistema de Alarme) para a sede do IPSM	07/08/2020	12 (doze) meses	R\$ 72.313,13
Office Vale Sistemas de Impressões LTDA	Contratação de empresa especializada para locação de 04 (quatro) impressoras multifuncionais, sendo estas monocromáticas com tecnologia LED, destinadas ao IPSM	28/08/2020	24 (vinte e quatro) meses	R\$ 34.560,00

Tabela 21- Aditamentos firmados pelo IPSM no terceiro trimestre de 2020.

7.7. Jurídico

A procuradoria jurídica do Instituto de Previdência do Servidor Municipal é o órgão responsável pela consultoria interna de outros órgãos da autarquia e pela defesa de seus interesses perante o poder judiciário.

No terceiro trimestre de 2020 houve um aumento no número de ações judiciais, voltando aos valores comumente observados. Porém o total de ainda foi um pouco abaixo terceiro trimestre do ano anterior, de julho a setembro de 2020 foram 143 ações enquanto em 2019 foram 196.

Quanto às intimações, também houve um declínio em 2020 sendo 1.366 notificações recebidas, comparado com o mesmo período de 2019, com 1.467.



Instituto de Previdência do Servidor Municipal de São José dos Campos

Contudo, esse declínio do número de intimações decorreu da implantação do Portal de Intimações Eletrônico do Tribunal de Justiça, ocorrido em 1º de julho. Esse Portal de Intimações Eletrônico visa substituir, gradualmente, as intimações recebidas por publicações no Diário de Justiça Eletrônica, local onde geralmente eram efetuadas. Atualmente somente as intimações de processos que se encontram na primeira instância ocorrem por meio do portal, enquanto que as intimações dos Tribunais e Colégio Recursal ainda ocorre por publicações na imprensa oficial.

A quantidade recebida por meio do portal desde então está inserida na tabela abaixo.

Desse modo, o número de intimações total deve considerar não só as publicações como também as recebidas por meio do portal eletrônico.

Ainda foram realizadas consultorias a outros setores do IPSM relacionadas a processos de aposentadorias, pensões, revisões de benefícios, licitações e contratos.

NÚMEROS DE AÇÕES JUDICIAIS			
Mês	Citações	Publicações	Portal Eletrônico
<i>Janeiro</i>	42	351	-
<i>Fevereiro</i>	12	646	-
<i>Março</i>	34	365	-
<i>Abril</i>	00	635	-
<i>Maió</i>	36	450	-
<i>Junho</i>	13	591	-
<i>Julho</i>	66	636	443
<i>Agosto</i>	41	377	352
<i>Setembro</i>	36	353	316

Tabela 22- Número de Ações Judiciais do primeiro ao terceiro semestre de 2020

Devido à situação atual de crise epidemiológica é possível ver reflexo na quantia a ser quitada das ações judiciais como a de precatório 2021 que está com valor mais abaixo do comum. Este fato pode implicar numa acumulação dos débitos futuramente quando as atividades voltarem à normalidade.

Precatórios, RPV e Diligências de Oficial de Justiça



Gráfico 08- Precatórios, Diligências de Oficial de Justiça e RPV pagos de 2013 até 3º trimestre de 2020.

EXERCÍCIO	RPV/ Diligências de Oficial de Justiça	Precatórios	Total
2013	R\$ 374.007,60		R\$ 374.007,60
2014	R\$ 943.720,96		R\$ 943.720,96
2015	R\$ 78.521,41		R\$ 78.521,41
2016	R\$ 275.301,40	R\$ 1.407.698,60	R\$ 1.683.000,00
2017	R\$ 490.751,16	R\$ 1.970.535,51	R\$ 2.461.286,67
2018	R\$ 424.000,38	R\$ 7.898.076,00	R\$ 8.322.076,38
2019	R\$ 514.355,57	R\$ 6.089.463,82	R\$ 6.603.819,39
2020	R\$ 146.261,12	R\$ 8.326.625,84	R\$ 8.472.886,96
2021		R\$ 2.481.100,70	R\$ 2.481.100,70
Total	R\$ 3.246.919,60	R\$ 28.173.500,47	R\$ 31.420.420,07

Tabela 23 - Precatórios, Diligências de Oficial de Justiça e RPV pagos de 2013 até 3º trimestre de 2020.

OBS: Os valores de RPV/Diligências de Oficial de Justiça de 2020 são referentes à somatória dos valores pagos de 01 de janeiro a 30 de setembro de 2020.

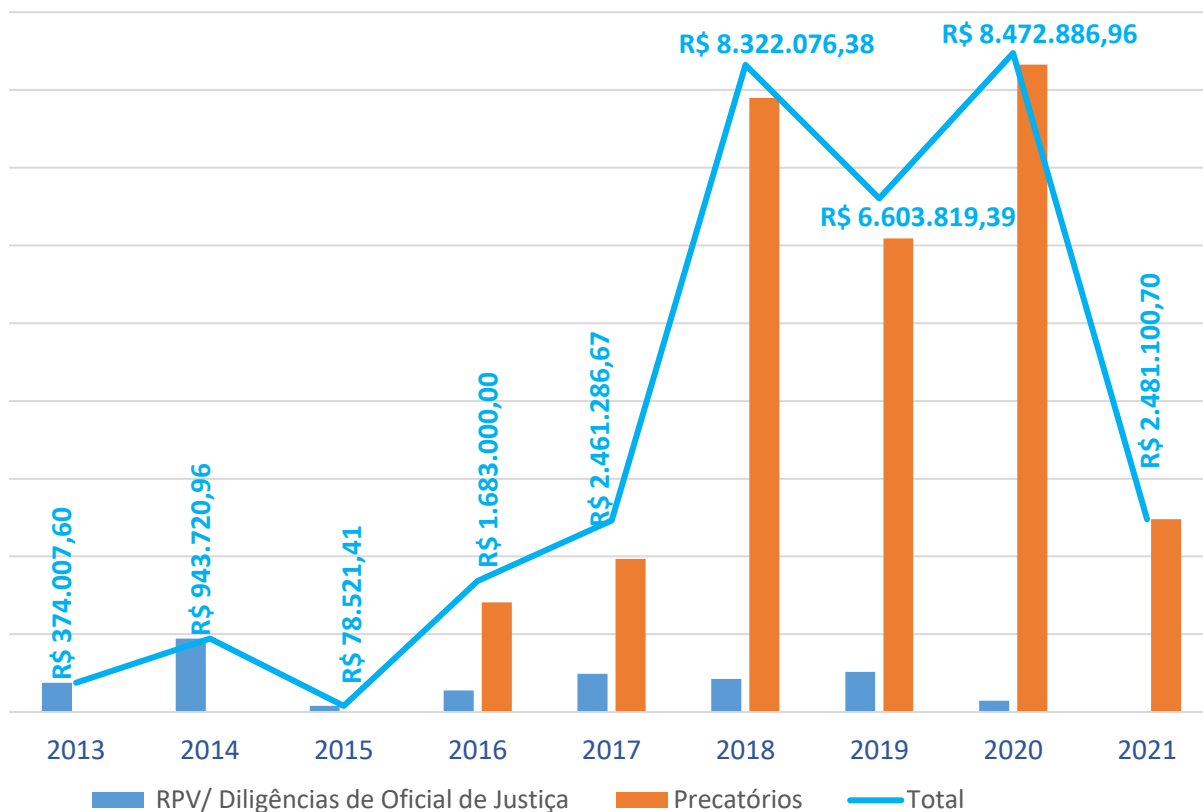
7.8. Canais de Atendimento e Ouvidoria

Foram realizados, no terceiro trimestre de 2020, na Divisão de Recursos Humanos e Folha de Pagamentos os seguintes atendimentos:

Atendimentos	Julho	Agosto	Setembro
Telefone	1461	1388	1332
E-mail	461	311	304
Presencial	761	541	496
Total	2683	2240	2132

Tabela 24 – Total de atendimentos, no 3º trimestre, na Divisão de RH/FOPAG

Na Divisão de Benefícios, no terceiro trimestre, foram realizados os seguintes atendimentos:

Atendimentos	Julho	Agosto	Setembro
Telefone	507	427	410
Contagem de tempo para aposentadoria	79	72	106
Atendimentos agendados	270	293	250
Total	856	792	766

Tabela 25 – Total de atendimentos, no 3º trimestre, na Divisão de Benefícios

Na secretaria da superintendência foram realizados, no mês de setembro, uma média de 550 atendimentos telefônicos.

O IPSM possui o Canal de Ouvidoria, regulamentado através da Resolução nº 08 de 19 de novembro de 2018. Até o final do terceiro trimestre de 2020 a ouvidoria totalizava 647 participações realizadas por meio de telefonemas, e-mails ou formulários presentes nos balcões de atendimento.

Todas participações, que as pessoas se identificaram e deixaram contato, a ouvidora retornou para enviar a resposta. Em alguns casos não foi obtido sucesso devido a dados errôneos ou não atendimento das ligações.

No terceiro trimestre de 2020 não houveram manifestações referentes aos seguintes temas: estrutura, atendimento médico, referente a outro órgão, 13º salário e informações.

Referente aos dois casos de denúncia recebidos, um deles é spam, ou seja, não era uma ouvidoria com informações pertinentes e o outro caso era referente a um beneficiário do RPPS e foi averiguado pela Diretoria do IPSM.

MANIFESTAÇÕES OUVIDORIA 3º TRIMESTRE DE 2020								
TEMA	ACESSO A INFORMAÇÃO	DENÚNCIA	ELOGIO	RECLAMAÇÃO	SIMPLIFIQUE	SOLICITAÇÃO	SUGESTÃO	TOTAL
PORTAL DO SERVIDOR	1	0	0	4	0	1	0	6
RECADAS TRAMENTO	0	0	1	0	0	0	0	1
ATENDIMENTO	0	0	2	0	0	0	0	2
BENEFÍCIOS	1	0	0	3	0	10	1	15
PROVA DE VIDA	0	0	0	0	0	1	1	2
ESTRUTURA	0	0	0	0	0	0	0	0
ATENDIMENTO MÉDICO	0	0	0	0	0	0	0	0
REFERENTE A OUTRO ORGÃO	0	0	0	0	0	0	0	0
13º SALÁRIO	0	0	0	0	0	0	0	0
INFORMAÇÕES	0	0	0	0	0	0	0	0
PAGAMENTO	2	0	0	6	0	2	0	10
OUTROS	2	1	1	3	0	7	1	16
SPAM	2	1	1	0	1	0	1	6
TOTAL	8	2	5	16	1	21	4	58

Tabela 23 – Total de manifestações recebidas na ouvidoria no 3º Trimestre de 2020.



Gráfico 09- Total de manifestações recebidas na ouvidoria no 3º Trimestre de 2020.



Instituto de Previdência do Servidor Municipal de São José dos Campos

8. Gestão de Pessoas

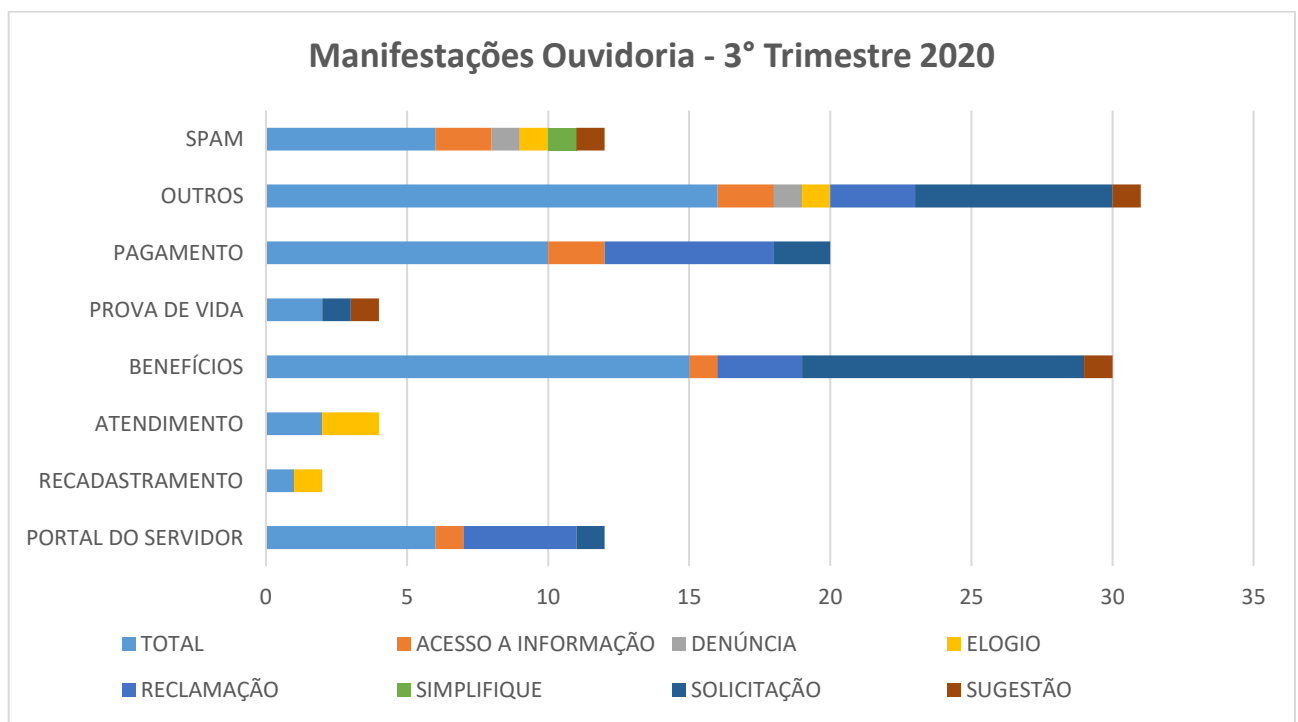
O IPSM possui o Plano de Capacitação, publicado anualmente, que estabelece as diretrizes para ações de capacitação dos dirigentes, servidores e conselheiros. Considerando a pandemia de corona vírus (covid-19) o plano sofreu alterações, tendo em vista a suspensão dos eventos e a necessidade de distanciamento social, e foi publicado em 03 de setembro de 2020.

Em decorrência do distanciamento social recomendado pelo governo, houve um aumento de cursos, palestras, congressos e seminários ofertados na modalidade EAD. Os servidores estão se capacitando nestes cursos em diversos temas como ouvidoria, controle interno e licitação pela Escola Virtual do Governo- EVG, bem como, palestras e seminários oferecidos pelas associações previdenciárias e órgão de controle.

Conforme o planejamento, no dia 22 de setembro, o IPSM ofertou para os servidores o curso de capacitação denominado Prática em Licitação no RPPS e no dia 29 de setembro foi realizado o curso Regime Jurídico-funcional dos Servidores Públicos, ambos com carga horária de 08 horas.

Os servidores que integram o Comitê de Investimentos possuem certificação em CPA-20, conforme Decreto Municipal nº 18.160 de 17 de maio de 2019. O servidor Matheus Camargo Faria obteve a certificação em CPA-20 no dia 03/03/2020 e foi nomeado suplente deste comitê. O servidor João Pedro Bernardes Borges Aguiar, em agosto de 2020, se certificou na Certificação de Especialista em Investimentos- CEA da ANBIMA.

No mês de outubro, nos dias 14 e 15, os servidores do IPSM irão acompanhar a transmissão do 16º Congresso Estadual de Previdência da APEPREM e no dia 29 terão um curso de capacitação em Técnicas de Atendimento com carga horária de 04 horas.

São José dos Campos, 23 de outubro de 2020.

Gláucio Lamarca Rocha
Superintendente

Roseli da Silva Moreira Santos
Diretora de Benefícios

Lídia Maria R. de Figueiredo Cavalcanti
Diretora Financeira